



お知らせ版

9月9日は救急の日

AEDステーションの登録 にご協力願います

AEDステーションとは、市民の皆さんが、まちなかで急に倒れたり、事故で心肺停止状態になったときに救急車が現場に到着するまでに、その場にいる人がAEDを使って、救命処置をするための施設です。

市内には、33か所のAEDステーション（平成26年4月1日現在）がありますが、一人でも多くの人を救えるように、1か所でも多くの「AEDステーション」を整備する事業を推進しています。

ぜひ、AEDを所有の事業所様には、登録にご協力をお願いします。

AEDステーションの交付要件

- ・ AEDを保有しており、常時、AEDが使用できる状態にあること
- ・ 就業時間等にAEDの提供が可能であること
- ・ 従業者等に普通救命講習の受講者がいること

申請手続きは？

AEDの設置場所が分かる設置図と既定の申請書により、申請をしていただいた後、書類審査等を経て認定証と表示証を交付します。



○AEDステーションの認定施設は、小美玉市ウェブサイトに掲載されています。

【問い合わせ】 消防本部警防課 ☎：58-4541



受け付け中です。 2つの給付金。



臨時福祉給付金

対象者

住民税の非課税者

※課税者の扶養親族や生活保護受給者等は除く

1人につき1万円
年金や児童扶養手当等の受給者は1万5千円

子育て世帯 臨時特例給付金

対象者

1月分の
児童手当の受給者

※児童手当の所得制限限度額以上の方や生活保護受給者等は除く

子ども1人につき1万円

注) 受け取ることができるのはどちらか1つの給付金です。

●給付金の受給には申請が必要です。平成26年1月1日時点で住民票がある市区町村（申請先）から申請書を入手してください。

※平成26年1月1日時点で小美玉市に住民票がある方は、7月上旬頃に郵送しています。

※公務員の方は、所属庁に必要な書類をお問い合わせください。

受 付
期 間

小美玉市では...

平成26年7月1日(火)～平成26年10月1日(水)

- ・原則として、郵送された通知に同封されている返信用封筒での申請になります。
- ・申請受付期間外の申請は受け付けられませんのでご注意ください。



「臨時福祉給付金（簡素な給付措置）」や
「子育て世帯臨時特例給付金」の
“振り込め詐欺”や“個人情報の詐取”に
ご注意ください。

消費税率の引上げに際し、「臨時福祉給付金（簡素な給付措置）」・「子育て世帯臨時特例給付金」が支給されることとなり、多くの市町村では、7月頃から申請受付が開始されるものと見込まれます。

- 市町村や厚生労働省などが、ATM（銀行・コンビニなどの現金自動支払機）の操作をお願いすることは、絶対にありません。
- ATMを自分で操作して、他人からお金を振り込んでもらうことは絶対にできません。
- 市町村や厚生労働省などが、「臨時福祉給付金（簡素な給付措置）」や「子育て世帯臨時特例給付金」を支給するために、手数料の振込みを求めること等は絶対にありません。



ご自宅や職場などに市区町村や厚生労働省（の職員）などをかたった電話がかかってきたり、郵便が届いたら、迷わず、市役所や最寄りの警察署（または警察相談専用電話（#9110））にご連絡ください。

（制度や各市町村の申請受付開始日等に関するお問い合わせ）

・2つの給付金専用ダイヤル
みないきゅうふ
0570 (037) 192

・ホームページ

2つの給付金 検索



【問い合わせ】

社会福祉課 社会福祉係 ☎：48-1111（内線 3224・3225）
子ども福祉課 子ども福祉係 ☎：48-1111（内線 3228）

児童扶養手当・特別児童扶養手当を認定されている方へ

重要

現在、この手当の認定を受けている方には、8月上旬に郵送で各届出の用紙を送付します。

●期限内に、必ず提出しましょう！

この届出が提出されないと、8月分以降の手当の支給が止まってしまう、また提出がされないまま2年を経過してしまうと、認定が取り消されてしまいます。必ず8月中に提出してください。

特別児童扶養手当

障がいのある児童のための手当です。

【提出書類】

所得状況届

特別児童扶養手当の証書

※ お手元がない場合は、窓口でお申し出ください。

在舎証明書

※ 児童が支援学校の寄宿舎に入所している方のみ

平成26年度課税証明書

※ 平成26年1月2日以降当市に転入された方のみ

※ 手当支給のために、受給者又は同居している方の所得を確認するための大切な届出です。必ず提出してください。

児童扶養手当

父または母と生計をともにしていない児童のための手当です。

【提出書類】

現況届

※ 世帯内容により、添付していただく書類が同封されていますので、確認してください。

※ 所得の限度額により手当が全額支給停止されている方も、必ず提出してください。



お知らせ

●平成26年4月から手当の額が変更されました

今回、法律の一部改正により、平成26年4月分（8月定期払い分）から手当の額が変更になります。

		平成25年10月～	平成26年4月～
児童扶養手当	全額支給（月額）	41,140円	41,020円
	一部支給（月額）	41,130円～9,710円	41,010円～9,680円
特別児童扶養手当	1級（月額）	50,050円	49,900円
	2級（月額）	33,330円	33,230円

【問い合わせ】

児童扶養手当：子ども福祉課 子ども福祉係（玉里総合支所内）☎：48-1111（内線3228）

特別児童扶養手当：社会福祉課 障がい福祉係（玉里総合支所内）☎：48-1111（内線3122）

白河診療所

8月の臨時休診日

8月14日（木）～15日（金）までは臨時休診日となります。ご了承ください。

【問い合わせ】

白河診療所 ☎：53-0014

後期高齢者医療保険料 「特別徴収」のお知らせ

「平成26年度 後期高齢者医療保険料 保険料額決定通知書 兼
特別徴収開始通知書」をお送りします

後期高齢者医療の保険料は、年金からの天引き（特別徴収）、または市役所からお送りする納付書（普通徴収）により個人（被保険者）ごとに納付をいただくことになっています。

現在、特別徴収されている方及び10月から特別徴収が開始する方に「平成26年度 後期高齢者医療保険料 保険料額決定通知書 兼 後期高齢者医療保険料 特別徴収開始通知書」をお送りします。

なお、発送は8月中旬の予定です。

平成26年度・27年度の保険料の算定方法

均等割額 39,500円	+	所得割額 (総所得金額等 - 基礎控除 33万円) × 8.00%	=	1年間の保険料額 (100円未満切捨て)
-----------------	---	---	---	-------------------------

※総所得金額等とは、「年金収入-公的年金控除」、「給与収入-給与所得控除」、「事業収入-必要経費」等で各種所得控除前の金額です。また、退職所得以外の分離課税の所得金額（土地・建物や株式等の譲渡所得などで特別控除後の額）も総所得金額等に含まれます。

※後期高齢者医療制度に加入をされている方のその年度（4月～翌年3月分）の保険料は、確定申告などにより決定した所得金額を基に7月に算定を行っています。

特別徴収について

○特別徴収に伴う年金受給額について

原則、年金を受給している方は、年金から天引きにより保険料を納付することになりますので、支給される年金は、保険料を差引いた金額となります。

○特別徴収される保険料について

①4月・6月・8月分の年金から特別徴収される保険料は、前年度の保険料額をもとに暫定的に算定された仮徴収額となります。

②10月・12月・2月分の年金から特別徴収される保険料は、7月の算定により決定した、その年度の保険料額から①の『仮徴収額』を差し引いた残りの額です。

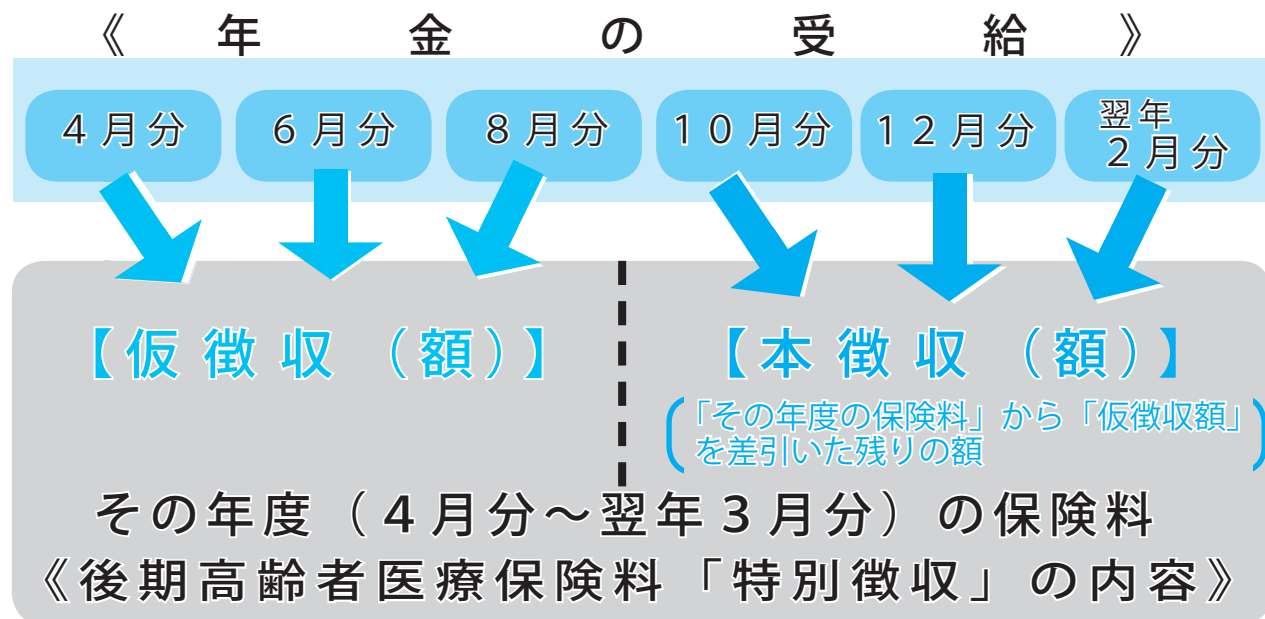

※次のような場合は特別徴収にはなりません。

- ・年金受給額が年額18万円未満の方（複数の年金を受給している方は、法令により優先順位の最も高い種類の年金額が、18万円未満であるときには保険料の特別徴収ができません）
- ・介護保険料と後期高齢者医療保険料の合計額が、年金額の2分の1を超える方
- ・年金給付の状態が差止（担保設定等）、支払留保に該当する方
- ・住所の異動があった方など

問い合わせが多かったご質問

問

75歳になったことで「国民健康保険」から「後期高齢者医療保険」に切り替わりましたが、国民健康保険税を納めるようになっていて、新たに後期高齢者医療保険料の納付書も届きました。後期高齢者医療保険に加入しても、国民健康保険税を納める必要があるのですか？二重納付にはならないのですか？

答

はい。国民健康保険税も納めていただく必要があります。国民健康保険税は、あらかじめ75歳の誕生日で「後期高齢者医療保険」に切り替わることを見込んで、この被保険者の税額を計算していますので、二重に納付（過納）になっていることはありません。

（ただし、障害認定を伴う、後期高齢者医療保険加入のときは国民健康保険税が再計算されます）

また、「後期高齢者医療保険」に切り替わる被保険者が世帯主の方で、世帯に「国民健康保険」に加入者がいる場合には、国民健康保険税の納税義務者が世帯主となっていることで、国民健康保険税と後期高齢者医療保険料の2種類の納付書が届きます。

還付金等詐欺にご注意ください！

茨城県内において、高齢者が被害者となる医療費の還付を名目とした還付金等詐欺が発生しております。その内容は、高齢者宅に市職員を名乗る男から「医療費の払戻金があり、すぐに手続きをすれば受けられる」との電話があり、携帯電話とキャッシュカードを持ってATM（現金自動預払機）に行き、指定された口座に振り込んでしまったものです。

還付金等詐欺の被害にあわないためには...

- ・医療費等の還付や高額療養費の支給等のため、申請書の提出や通知も無く、被保険者に電話だけで連絡することは絶対ありません。
- ・保険料の還付や高額療養費の支給等のため、金融機関のATMの操作を求めることは絶対ありません。
- ・保険料の納付のため、金融機関の特定の口座を指定して振込みを求めることは絶対ありません。
- ・還付金の連絡があった時は、広域連合や市役所医療保険課に電話連絡して事実かどうか確認してください。
- ・ATMの操作を求める電話や手紙は「詐欺」と考え、相手には連絡せずに、すぐに最寄りの警察に相談してください。

【問い合わせ】

医療保険課 医療福祉係
茨城県後期高齢者医療広域連合

☎：48-1111（内線1106）
☎：029-309-1211

10月1日から **福・特** 医療福祉費 受給者証が変わります

【医療福祉費支給制度（マル福）とは...】

- 医療福祉費支給制度（マル福）とは、小児、ひとり親家庭、重度心身障がい者、妊産婦の方が安心して必要とする医療を受けられるよう、医療機関で自己負担しなければならない費用の一部を、県と市が一体となって助成し、医療費の負担を軽減する制度です。

10月1日から、茨城県医療福祉対策要綱等の改正に伴い、「小学4年生から中学3年生」までの医療福祉費受給者証をお持ちの方については、受給者証が変更となります。（個別の申請は必要ありません。）
なお、新しい受給者証は9月中旬頃に発送いたします、また10月1日以降は、公費負担者番号「92」の受給者証は使用できなくなりますのでご注意ください。

【医療福祉費支給制度（マル特：小美玉市独自の制度）とは...】

- 医療福祉費支給制度（マル特）とは、マル福が非該当となったお子様を対象に、小美玉市独自の小児医療福祉費支給制度（マル特）を設け「**特**医療福祉費受給者証」を発行しています。

【10月1日からのマル福制度の改正は...】

※ 制度改正のイメージ

年 齢		0歳から小学生まで	中学生
県の所得制限	超	90 入院・外来（マル特）	
	内	84 入院・外来（マル福）	90 外来のみ（マル特） 84 入院のみ（マル福）

（改正内容）

- * 年齢要件の引き上げ
出生の日から中学3年生まで（改正前：出生の日から小学3年生まで）
- * 助成内容
小学6年生までは入院・外来ともに助成
中学1年生以降は入院のみ助成（外来は小美玉市で助成）

（受給者証の交付について）

- * 小学4年生～小学6年生
公費負担者番号「92」をお持ちの方→公費負担者番号「84」又は「90」※1
公費負担者番号「87」・「88」をお持ちの方→公費負担者番号「84」
- * 中学1年生～中学3年生
公費負担者番号「92」をお持ちの方→公費負担者番号「84」及び「90」
（2枚交付）又は、公費負担者番号「90」のみ交付※1※2

※1…県の所得制限を超えた世帯（合算ではなく個人）については公費負担者番号「90」の受給者証のみを交付いたします。

※2…中学1年生以降は県の所得制限を超えていない世帯は、入院が茨城県助成（公費負担者番号「84」）・外来が小美玉市助成（公費負担者番号「90」）となるため**2枚交付**。所得制限を超えている世帯は入院・外来共に小美玉市助成（公費負担者番号「90」）となるため**1枚交付**となります。

[助成内容]

医療機関での窓口自己負担は外来:医療機関ごとに1日600円、月2回(1,200円)までになります。
(入院:医療機関ごとに1日300円、月3,000円までになります。)

- ◇調剤薬局での自己負担はありません。
- ◇重度心身障がい者は外来・入院ともに自己負担はありません。
- ◇健康保険の対象にならない入院時の食事代、健康診断、予防接種、薬の容器代、文書料等はマル福・マル特の対象にはなりません。
- ◇学校(幼稚園・保育園等を含みます)の管理下で負傷したときなどは、原則としてマル福・マル特を使わずに「保険証」だけを提示して受診してください。窓口で支払った医療費については後日、学校で加入している「日本スポーツ振興センター災害共済」制度に申請をしてください。
- ◇健康保険の対象となる医療に対する自己負担分がマル福の対象です。

[助成方法について]

- ◇県内の医療機関で受診する場合は「保険証」と「受給者証」を提示すれば、上記内容のとおり自己負担額を超えた分については、マル福・マル特の助成(現物給付)が受けられます。
- ◇県外の医療機関で受診する場合は、「保険証」を医療機関の窓口で提示し、一時立替払いを行い、後日医療保険課の窓口で支給申請後、指定口座に振込み(償還払い)になります。

[該当要件について]

- ◇小美玉市に住所がある方で、国民健康保険や社会保険に加入をしていること。
 - ◇対象者ご本人、対象者のご家族、対象者の生計を維持する方の所得が基準額以下であること。ただし、所得の確認年度は、申請の時期により異なる場合がありますので、詳細についてはお問い合わせをお願いします。
- また、今回の改正により小学4年生以降のお子様の世帯についても所得の確認が必要となります。(個別の申請は必要ありません。)
- 新たな受給者証の交付にあたり所得(平成24年中・25年中)が確認できない場合(確定申告や住民税の申告を行っていない方)は確認後の交付となりますのでご了承ください。

茨城県医療福祉費助成所得制限表

(千円)

扶養親族の数		老人控除対象配偶者又は扶養親族数			左記のいずれかの方の扶養義務者(世帯主など)
		1人	2人	3人	
0人	3,930	—	—	—	10,000
1人	4,230	4,290	—	—	
2人	4,530	4,590	4,650	—	
3人	4,830	4,890	4,950	5,010	
4人	5,130	5,190	5,250	5,310	
5人	5,430	5,490	5,550	5,610	

[問い合わせ]

医療保険課 医療福祉係 ☎: 48-1111 (内線 1108)

戦没者の慰霊及び平和祈念の黙とう

先の大戦及び広島市と長崎市に投下された原爆による死没者の慰霊と世界恒久平和の実現を祈念するため、1分間の黙とうを捧げましょう。

- ・ 8月 6日(水) 8:15 (広島市)
- ・ 8月 9日(土) 11:02 (長崎市)
- ・ 8月15日(金) 12:00 (終戦記念日)



[問い合わせ]

政策調整課 ☎: 48-1111 (内線 1211)

ノートパソコン用バッテリーパックの一部製品におけるリコールについて

パナソニック株式会社は2011年4月から2011年10月までに製造しました下記のノートパソコン2シリーズ（CF-S10シリーズ、CF-N10シリーズ）の一部の機種に同梱したバッテリーパック、およびオプション・サービス用に販売したバッテリーパックにおきまして、特定期間における製造上の問題により、まれに発煙・発火に至る可能性のあるものが混入していることが判明しました。

事故防止のために、対象の製品をご使用の方々はバッテリーパックを取り外していただき、下記の窓口へご連絡くださいますようお願いいたします。

対象機種および台数

バッテリーパックの品番	対象製造期間	対象個数
CF-VZSU60AJS	2011年4月～ 2011年7月(*1)	43,140個 (*2)
CF-VZSU61AJS		
CF-VZSU64AJS		

(*1) 交換の対象となるバッテリーパックの製造期間

(*2) ノートパソコン本体に同梱のバッテリーパック、およびオプション・サービス用バッテリーパックの総数

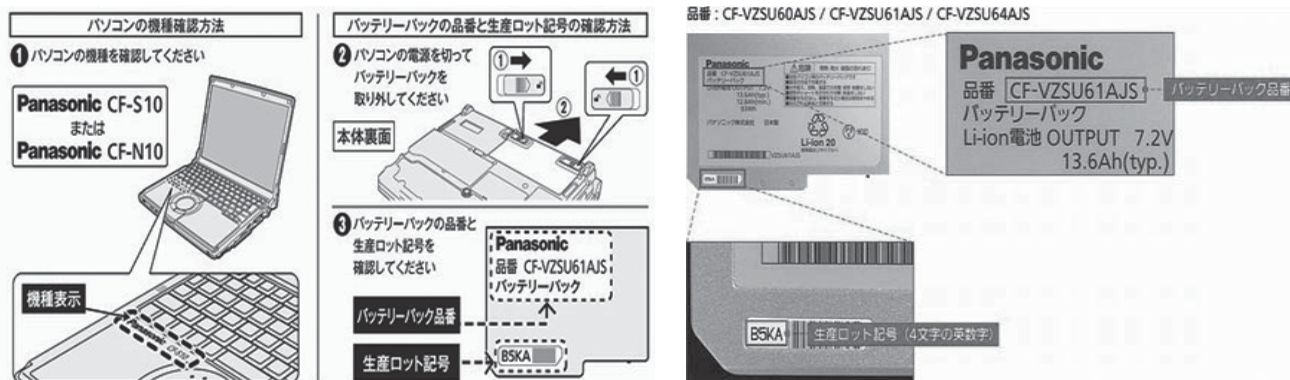

バッテリーパックの品番	生産ロット記号
CF-VZSU60AJS	B4VA,B59A,B5CA,B5DA,B5GA,B5HA,B5YA,B63A,B7DA,B7EA, B7FA,B7KA,B7LA
CF-VZSU61AJS	B4WA,B56A,B57A,B59A,B5AA,B5BA,B5CA,B5DA,B5EA,B5GA, B5HA,B5JA,B5KA,B5LA,B5MA,B5PA,B5RA,B5SA,B5TA,B5VA, B5ZA,B61A,B62A,B63A,B68A,B69A,B6AA,B6DA,B6EA,B6FA, B7CA,B7DA,B7MA
CF-VZSU64AJS	B4VA,B5DA,B5PA,B62A,B6LA,B6MA,B76A

ご相談・お問い合わせ窓口

対象製品をお持ちの方は、無料でバッテリーパックの交換及び回収を実施します。

ホームページ <http://askpc.panasonic.co.jp/info/140528.html>

フリーダイヤル 0120-870-163 受付時間 9時～17時（土日・祝日を除く）

※各ご家庭で使用している家電製品のリコール情報については、下記を参照してください。

- ・各家電メーカーのホームページ
- ・Nite（ナイト）独立行政法人 製品評価技術基盤機構のホームページ（社告・リコール）

電気衣類乾燥機の一部製品におけるリコールについて

三洋電機株式会社が1994年5月から2011年11月までに製造し、SANYO、NEC、FUJITSUの各ブランドで販売した下記の電気衣類乾燥機14機種におきまして、制御基盤内部に搭載されている部品から発煙・発火に至る事故が発生しました。

事故防止のために、対象の製品をご使用の方々はご使用を中止していただき、下記の窓口へご連絡くださいますようお願いいたします。

対象機種および台数

ブランド	形状	品番	対象製造期間	対象台数
SANYO	角型	CD-45A2	1994年 5月～1996年 8月	88,970台
		CD-45Z2	1996年 8月～1998年 6月	27,288台
		CD-50D1	1997年 7月～1998年 8月	25,406台
		CD-502	1997年 7月～2001年 4月	1,142台
		CD-42D1	1998年 2月～2001年 7月	47,939台
		CD-S50A	1998年 8月～1999年 8月	21,744台
	ドーム型	CD-S500	1999年 7月～2001年 1月	20,465台
		CD-EC521	2000年 7月～2002年 8月	19,608台
		CD-S451	2001年 4月～2011年 11月	128,506台
		CD-EC551	2001年 7月～2006年 10月	44,286台
CD-ST60		2005年 5月～2011年 11月	47,289台	
NEC	角型	HD-45ZC	1994年 9月～1996年 8月	4,750台
		HD-45ZE	1996年 10月～1997年 6月	2,150台
FUJITSU	角型	HL-42D	1998年 5月～2000年 3月	500台
合計 14 機種				480,043台

※上記機種は、日本国内でのみ販売しております。

※NECブランドの機種は日本電気ホームエレクトロニクス株式会社（2001年に解散）が販売しておりました。

※FUJITSUブランドの機種は株式会社富士通ゼネラルが販売しておりました。

【角型例】

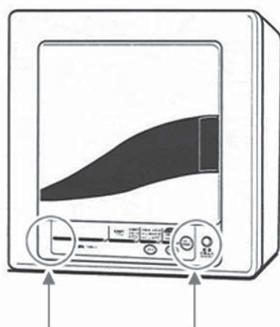

【ドーム型例】

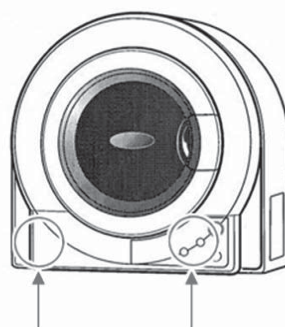

ブランド名、品番は前面パネルの左右どちらかに表示されています

ご相談・お問い合わせ窓口

対象製品をお持ちの方は、無料で点検・修理を実施いたします。

ホームページ http://panasonic.co.jp/sanyo/info/products_safety/140519.html

フリーダイヤル 0120-34-5390 受付時間 9時～17時（土日・祝日を除く）

※各ご家庭で使用している家電製品のリコール情報については、下記を参照してください。

- ・各家電メーカーのホームページ
- ・Nite（ナイト）独立行政法人 製品評価技術基盤機構のホームページ（社告・リコール）

【問い合わせ】

消防本部 予防課 危険物係 ☎：48-1111（内線 2900）

茨城県獣医師会からのお知らせ

犬・猫マイクロチップデータ登録助成事業の実施について

動物病院にてマイクロチップを装着する費用の一部を助成します。

【実施期間】平成26年7月1日から助成頭数終了まで

【助成頭数】先着1,000頭

【助成額】1,000円を助成

盲導犬診療費等に係る助成について

盲導犬1頭に付き上限1万円の診療経費を、受診病院にて助成します。

【実施期間】平成26年7月1日～平成27年3月15日

【問い合わせ】 公益社団法人茨城県獣医師会事務局 ☎：029-241-6242 FAX：029-241-6249

近隣騒音防止ポスター・ カレンダーデザイン募集のお知らせ

環境省、水・大気環境局大気生活環境室では、近隣騒音防止ポスター・カレンダーデザインを募集します。

【募集期間】6月5日～10月17日

※詳細は、ホームページまたは環境省までお問い合わせください。

〒100-8975 東京都千代田区霞が関1-2-2
環境省 水・大気環境局 大気生活環境室
「近隣騒音防止ポスター・カレンダーデザイン募集」事務局
☎：03-5521-8299 / ホームページ：<http://www.env.go.jp/air/ippan/kinrin.html>

知っていますか？建退共制 — 建設業退職金共済制度 —

建退共制度は、中小企業退職金共済法に基づき建設現場労働者の福祉の増進と建設業を営む中小企業の振興を目的として設立された退職金制度です。

この制度は、事業主の方々が、労働者の働いた日数に応じて掛金となる共済証紙を共済手帳に貼り、その労働者が建設業界で働くことをやめたときに建退共から退職金を支払うという、いわば業界全体での退職金制度です。

○加入できる事業主：建設業を営む方 ○対象となる労働者：建設業の現場で働く人

○掛金：月額310円

【特長】

- 国の制度なので安全、確実、申し込み手続は簡単です。
- 経営事項審査で加点評価の対象となります。
- 掛金の一部を国が助成します。
- 事業主が変わっても、退職金は企業間を通算して計算されます。
- 掛金は事業主負担となりますが、法人は損金、個人では必要経費として扱われ、税法上全額非課税となります。

建退共制度の特例措置のお知らせ

建退共では、地震等により災害救助法が適用された皆様に対し、各種手続の特例措置を実施しています。

【建退共から事業主の皆様へのお願い】

- 共済証紙は、労働者の就労日数に応じて適正に貼付してください。
 - 「建設業退職金共済手帳」を所持している労働者が、建設業界を引退するときは、忘れずに退職金を請求するよう指導してください。
- ホームページ「建退共」に、制度説明用動画、Q & Aなど建退共制度の知りたい情報が記載されています。ぜひ、アクセスしてご覧ください!!

建退共

検索

【問い合わせ】 建退共茨城県支部：水戸市大町3-1-22（茨城県建設センター内）☎：029-225-0095

農業者年金に加入しましょう！

農業者年金制度は、国の法律に基づく公的年金制度です。農業者の老後の生活の安定及び福祉の向上を図るとともに、農業の担い手の確保を目的とし、次のようなメリットがあります。

1. 80歳までの保証がついた終身年金です。
2. 納付した保険料は、全額社会保険料控除（所得控除）の対象となります。また、将来受け取る農業者年金は公的年金等控除が適用されます。
3. 保険料は月2万円から6万7千円の範囲内であれば、千円単位で選択できます。途中で金額を変更することも、また、加入したり脱退したりすることもできます。〔通常加入〕
4. 認定農業者等で60歳までに農業者年金に20年以上加入することが見込まれ、別に定める条件を満たす農業者には、基本保険料2万円のうち国からの保険料助成(政策支援)があります。〔政策支援加入〕

【加入要件】 次の3つの要件を満たしている方は誰でも加入できます。

要件	条件
年齢要件	満20歳以上60歳未満
国民年金の要件	①国民年金の第1号被保険者（ただし、保険料納付免除者でないこと） ②国民年金の保険料のほかに付加保険料（月400円）にも加入 ※国民年金基金に加入されている場合、農業者年金と重複しての加入はできないため、農業者年金に加入した月から、国民年金基金は脱退することになります。
農業上の要件	年間60日以上農業に従事する者

【加入手続き】

市農業委員会（新規加入のみ）または、お近くのJA（農業協同組合）の窓口にて、申込書に所要事項を記入し提出してください。

【問い合わせ】

農業委員会事務局 ☎：48-1111（内線 1502）

農業振興地域整備計画の随時変更申請を再開します

農業振興地域整備計画の総合見直しに伴い、平成25年度中に休止していた整備計画の随時変更（個別的な農用地区域からの除外、農振除外）の申請受付を次の期日より再開します。

除外等申請受付開始日 平成26年8月 1日（金）

除外等申請受付締切日 平成26年9月10日（水）

農振除外等の申請を予定している方は、受付締切日までに関係書類を提出してください。なお、今後の除外申請受付は年3回（1月10日、5月10日、9月10日締切予定）となります。

【問い合わせ】

農政課 農政係 ☎：48-1111（内線 1156）

市税滞納者の差押財産を公売します

不動産会場公売のお知らせ

市税収入の確保と、滞納抑制のため、差押えた不動産の公売を下記により実施します。
公売で落札された物件の買受代金は、滞納者の未納税にあてられます。

日 時： 10月17日（金） 9：50分受付開始
10：20分入札開始

場 所： 小美玉市役所本庁2階第2・第3会議室

売却区分 番号	所在地	地目	地積	見積価格	
				公売保証金	
26-1	橋場美字西花藏 226 番	畑	2,094㎡	470,000円	50,000円
				860,000円	90,000円
26-2	高田字高田 418 番	田	3,204㎡	940,000円	100,000円
26-3	納場字鷺山 740 番 1	畑	5,438㎡		

※農地のため、入札には「買受適格証明書」が必要となります。9月25日（木）までに小美玉市農業委員会に証明願等を提出してください。

※滞納税の納付があった場合等、公売は予告なく中止になる場合があります。

【問い合わせ】 収納対策課 ☎：48-1111（内線 1186・1187）

～石岡JC創立40周年記念 地域活性化プロジェクト～

まちづくり大賞 2014

私たちが住むこのまちを、より良い地域にするために、たくさんの企業が力を貸してくださいました。まちづくり大賞・石岡JC特別賞に輝いた方には、下記のとおり支援させていただきます。未来は誰かが変えてゆかねばなりません。あなたのチャレンジで変わる未来があるはずです！さあ、共に立ち上がりましょう！

【まちづくり支援金対象事業】

- 地域の活性が期待できる事業
- 魅力あるまちづくりの推進に効果が期待できる事業
- 市民の意識向上・技能向上を目的とする事業
- 実現可能であり、また将来的に期待できる事業

【まちづくり支援金】

- まちづくり大賞 40万円
- 石岡JC特別賞 5万円

【エントリー応募期限】

- 8月31日（日）

【エントリー資格】

- 石岡市・小美玉市・かすみがうら市にお住まいの方、及びゆかりのある方
- 個人・団体・年齢問わず ※暴力団関係者でないこと
- 石岡JC特別賞の受賞があるため、大賞ノミネートの有無にかかわらず、まちづくり大賞本選（10月19日（日））に出席できる方
- エントリーシートをもらえなく具体的に記載していただける方（選考基準となります）
- まちづくり大賞2014支援金交付規定に同意していただける方
- 12月1日までに事業報告書の作成もしくは中間報告ができる方
- エントリー応募期限（8月31日）までにエントリー可能な方

【主催】

- 一般財団法人
石岡青年会議所

【後援】

- 石岡市
- 小美玉市
- かすみがうら市

※詳しくは、石岡青年会議所までお問い合わせください。

【問い合わせ】 一般財団法人石岡青年会議所 ☎：090-2469-7895（中村）/090-3535-8999（大塚）
メール：ishiokajc@gmail.com

市民1人1日あたりゴミの140g減量目指します

～小美玉市一般廃棄物処理基本計画を策定しました～

私たちの日々の暮らしを支え潤すため、様々なものが生産され、それを消費し、ごみを廃棄しています。そして、この活動のうらには、温暖化、資源の減少、環境汚染など、地球規模で対応が迫られている課題や問題があります。

こうしたなか、市として、地域特性を踏まえながら、循環型社会を目指していくため、市民の皆さんからご意見をいただき、市の一般廃棄物処理基本計画を策定しました。

今後、計画に基づき各種取組みを推進し、最終年度における数値目標の達成を目指していきますので、市民の皆さん方には、幅広いご理解ご協力をお願いします。

■計画期間

平成26年度から40年度までの15年間

■目標：最終年度（平成40年度）

項目	H23 現況	H40 目標	比較
ごみ排出量 (1人一日あたり)	825 g	687 g	-138 g
リサイクル率 (家庭系ごみ)	17%	25%	+ 8%
最終処分量(年間)	811 t	580 t	-231 t



審議会から市長に答申書を提出
関口副会長（左）、稲田会長（中）、島田市長（右）

■主な取組み

- ・ごみの分別収集、資源化の促進
分別ルールの周知徹底、集団およびリサイクル回収
- ・ごみの減量化、環境に配慮した消費行動、事業活動の普及
生ごみ堆肥処理、もったいない運動、エコショップ
- ・ごみ処理施設の広域化の推進
ごみ処理施設更新に合わせた効率的な収集運搬・処理体制の構築

■本市ごみ処理の現状

「分別品目・資源化率は、県平均を下回り、可燃ごみの中には、紙・布類が約6割を占めています」

○排出および資源化状況

項目	小美玉(順位)	県平均
年間1人あたり 直接焼却量	269Kg (25位)	264Kg
年間1人あたり 資源化量	49Kg (35位)	78Kg
分別品目数	11 (30位)	12.8

※順位は、県内44市町村中。
分別品目数は茨城美野里。霞台は12品目
データ：平成24年度一般廃棄物処理実態調査

○可燃ごみ質分析結果

項目	区分	率
種類組成	紙・布類	57%
	ビニール等	18%
	木竹わら等	11%
成分組成	水	43%
	可燃	53%

※データは霞台厚生施設H24可燃ごみ質分析結果

「年間3億6千万円（平成24年度）の予算を投じて、ごみの収集運搬や焼却などの処理等を行っています」
※上記に、ごみ焼却施設の建設費は含まれていません。現在、近隣市町とともに、現施設の老朽化に伴い、新ごみ焼却施設の供用開始（平成32年度）を目指しています。

【問い合わせ】

環境課 廃棄物対策係 ☎：48-1111（内線1144）

●●● 7月の環境放射線モニタ測定結果 ●●●

市内63施設で、ガンマ線の空間線量を測定しました。測定の結果、放射線量の最高値と平均値は以下の通りです。なお、保育園・幼稚園・小学校・運動公園の子ども広場は地表から50cm、それ以外の施設は1mの位置で測定しています。

【最高値】0.132 /時 (7月9日計測)

【平均値】0.096 マイクロシーベルト

国が定めた除染基準は0.23 マイクロシーベルト /時を下回るものです。

市では、追加被ばく線量「年間1ミリシーベルト以下」を目指して放射線対策に取り組んでいます。

※測定には「PA-1000 Radi (株式会社 堀場製作所)」を使用しています。

※今後も定期的な測定を行い、ホームページにて公表するほか、市内各庁舎にも結果を掲示します。

なお、市ホームページにはより詳しい情報が掲載されています。 <http://city.omitama.lg.jp/>

【問い合わせ】 防災管理課 放射線対策係 ☎：48-1111 (内線1013・1014)

給食素材放射能測定結果 (6月測定分)

【検査件数】学校給食：63件 検出件数：0件

【検出下限値】10Bq/kg 使用機器：TN300Bベクレルモニター

6月の測定結果では、基準値を上回る放射性物質は検出されませんでした。

市では、給食食材及び市民持込の市内産農産物の放射能測定を行っています。測定結果は市ホームページで公表されています。

【問い合わせ】 学校給食課 ☎：56-4855

備えて安心!! 戸別受信機

市防災行政無線の戸別受信機の設置については、平成26年度末の市内全域完了を目指しています。設置希望のお申し込みは随時受け付けていますので、申請がお済みでない方は、お急ぎください。



【問い合わせ】 防災管理課 危機管理室 ☎：48-1111 (内線1014)

— 警察官・銀行職員・郵便局員を名乗る —

振り込め詐欺の電話が多発!

注意!

石岡警察署管内で、警察官や銀行職員、郵便局員を名乗って、口座番号や預貯金金額を聞き出そうとする詐欺電話が多発しています。口座番号や預貯金金額を教えてしまうと、現金の引き出しを指示し、ゆうパックや宅急便で指定の住所に送らせようとしています。

- ◆警察で現金を振り込むような指示はしません。
- ◆電話があった金融機関(郵便局)に確認しましょう。
- ◆その電話、振り込め詐欺かもしれません!

振り込め詐欺被害防止のため、周辺の方々にお声がけいただくようお願いいたします。

【問い合わせ】 石岡警察署 ☎：28-0110 小美玉市消費生活センター (小美玉市役所1階) ☎：35-7802 平日午前9時~12時/午後1時~4時

節電のお願い

東京電力管内における今夏の電力については、概ね安定供給が確保される見通しですが、節電を前提とする予測のため、昨夏に引き続き節電にご協力をお願いします。

節電をお願いしたい期間・時間

7月1日(火)から9月30日(火) 平日9:00～20:00

(8月13日～15日を除く)

無理のない範囲で節電にご協力をお願いします。

【問い合わせ】

環境課 環境衛生係 ☎：48-1111 (内線 1141・1142)

東京電力から農家の皆さまへ

電気事故防止のお願い

- 畑や水田に敷設するビニールなどは、風で飛ばないように固定をお願いします。農事用不織布付着のため緊急送電停止になることがあります。
- 使用後のビニールなどは放置しないようにお願いします。
- 乾燥のために広げて置く場合などにもご注意ください。
- 送電線に付着したビニールにさわると感電する恐れがありますので、さわらずにご連絡をお願いいたします。

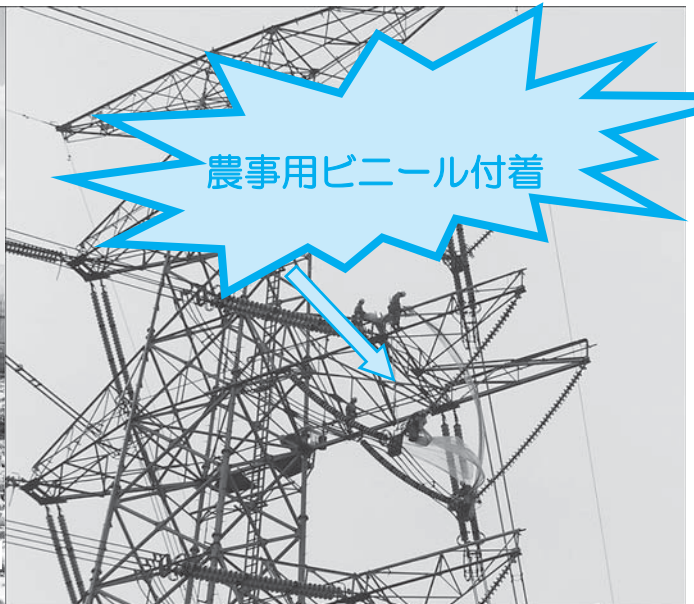

●この写真はサンプルとして、農作物収穫作業中の耕作者の承諾を得て撮影したものです。

- ・風で舞い上がった農事用ビニールや鳥追いテープが送電線に付着するトラブルが発生しております。送電線に接触すると停電事故を起こすことがあります。
- ・鳥追いテープにはアルミ箔が付いていて電気を良く通しますのでご注意ください。
- ・農作業が多忙のおり恐縮ではありますが、強風や突風の予報がでた場合は事前にご使用中の農事用ビニールや鳥追いテープを、もう一度点検するなど舞い上がり(飛散)防止にご協力をお願いします。また、使用済みのビニール等は放置せず早めの回収をお願いします。
- ・農事用ビニールや鳥追いテープが電線に付着した場合には下記までご連絡ください。

【連絡先】

東京電力株式会社

〒300-0043 茨城県土浦市中央1丁目4番3号

土浦支社 送電保守グループ

☎：029-822-0179

茨城カスタマーセンター

☎：0120-995-332

生涯学習・スポーツインフォメーション



ファミリークッキングにご参加ください！

「青少年を育てる小美玉市民の会 家庭部会」では、「早寝・早起き・朝ごはん」をキャッチフレーズに、家族団らんの仲良く楽しい食事を目指してファミリークッキングを開催します。

美味しくて、簡単に作れるメニューなので、料理の体験や夏休みの家族との思い出作りに、お子様・お孫様と一緒にお気軽にご参加ください。

【日 時】 8月17日(日) 9:00～15:00 (受付:8:30から)

【会 場】 小川保健相談センター 調理室

【メニュー】 ・手作り餃子 ・中華風サラダ ・スムージー ・きらきら寒天

【参加費】 無 料

【持ち物】 エプロン、三角巾、筆記用具、スリッパ

【募集人数】 先着20組(定員になり次第締切らせていただきます。)

※参加者は、男性女性を問いません。

【指導者】 小美玉市食生活改善推進員

【申し込み締め切り】

8月10日(日)

【申し込み方法】

生涯学習センターコスモス(TEL:26-9111)までお電話にてお申し込みください。

※なお、月曜日は休館のため申し込みできません。

【その他】 メニューが変更になる場合があります。あらかじめご了承ください。

【問い合わせ】

生涯学習センターコスモス ☎:26-9111

さいごんたん 菜根譚を讀んでみませんか

— 講座参加者募集!! —

○それぞれ単独でも受講できます。

○お申し込みは、下記申し込み先に電話・FAXまたは直接お申し込みください。

講座番号	第1回	第2回	第3回	第4回
期 日	9/5(金)	9/12(金)	9/19(金)	9/25(木)
時 間	10:00～11:30	10:00～11:30	10:00～11:30	10:00～11:30
場 所	生涯学習センター コスモス(集会室)	生涯学習センター コスモス(サークル室)	生涯学習センター コスモス(集会室)	生涯学習センター コスモス(サークル室)
講義内容	菜根譚 中国、明末の洪応明(自誠)の語録。2巻。合計356条の短文よりなる。出处進退、処世訓、人生の楽しみなどを儒教を中核に、道教および仏教を取り入れて、対句構成の簡潔な文章で説いている。人生の辛酸をなめた著者が深刻に開陳したその人生訓は人びとを魅了し、中国におけるよりはむしろ日本において禅僧をはじめとする多くの読者を得、今日でも隠れた読者をもっている。			
講 師	形山 睡峰			
講師略歴	[無相庵・菩提禅堂]堂主、かすみがうら市在住			
募集人員	20名	20名	20名	20名
募集期間	8/2(土)～9/2(火)	8/2(土)～9/9(火)	8/2(土)～9/13(土)	8/2(土)～9/20(土)
参加費	無 料			
問い合わせ	生涯学習センター・コスモス 〒311-3433 小美玉市高崎291-3 ☎:26-9111			
申し込み先	小川公民館 ☎:58-3111 / 美野里公民館 ☎:48-1110 / 玉里公民館 ☎:26-9111			

やすらぎの里小川からのお知らせ

やすらぎの里小川の開館時間が変更になりました。

【開館時間】

4月～5月・10月～3月 9:00～17:00

6月～9月 9:00～20:00

※月曜日は休館日。月曜が祝日の場合、火曜日も休館。

※料金等詳しい問い合わせは下記までお願いします。

【問い合わせ】

やすらぎの里小川 ☎：58-4580

第10回小美玉市ソフトバレーボール大会 参加者募集のお知らせ

【期 日】 8月24日（日）

受付 8:45～

開会式 9:00

試合開始 9:15（コート3面同時進行）

【会 場】 玉里B & G 海洋センター体育館（小美玉市栗又四ヶ 2316-1）

【参加資格】 小美玉市に在住の小学生以上もしくは在勤の方で構成されるチーム

先着18チーム程度

【参加料】 1チーム 1,000円（当日徴収）

【チーム構成】

○チームは、監督1人、マネージャー1人、キャプテンを含む競技者4人と、4人以内の交代競技者で構成される。

○監督、マネージャーは競技者を兼ねることができるが、その結果、競技者、交代競技者の数が規定を越えることはできない。

○競技者4人の男女構成はフリーとする。（男子・女子のみの構成も認める。）

【ル ー ル】 ソフトバレー公式ルールに準じますが、一部小美玉市ルールを採用します。

【申込期間】 7月28日（月）～8月6日（水）＊17時まで

※所定の参加申込書に必要事項を記入のうえ、FAX または直接お申し込みください。
電話での申し込みは不可とします。

※申込書・ルールの設置場所は、玉里運動公園、また小美玉市のHPからもダウンロードできます。（申し込みチーム数によっては、ルールを変更する場合があります。）

※事前運営等に協力いただけるチームを募集しています。協力いただける場合は、参加申込書に名前・連絡先を必ず記入してください。

【問い合わせ】

小美玉市バレーボール協会 事務局 菅谷

【申し込み】

小美玉市小川4-11（教育委員会学校教育課内）

☎：48-1111（内線2211）（平日8:30～17:15）／FAX：58-4526

お詫びと訂正

広報小美玉お知らせ版7月号の9ページに誤りがありましたので、お詫びして訂正いたします。

【毎日を元気に!!～腰痛・膝痛・肩こり予防教室～ 問い合わせの欄】

誤：介護福祉課 地域包括支援センター 代表 ☎：48-0221（内線3114）

正：介護福祉課 地域包括支援センター 代表 ☎：48-1111（内線3114）



山の日

6月23日に参議院で可決され、平成28年から8月11日が「山の日」という祝日に決まりました。国民の祝日に関する法律では「山に親しむ機会を得て、山の恩恵に感謝する」ことを趣旨としています。

関連本

日本200名山を登る 101～200の山々

富士山 聖と美の山

知識ゼロからの山歩き入門

日帰りハイク関東2014 JTBパブリッシング

自然を歩こう！トレッキングのABC

女子のための週末登山 もうちょっと高い山に登りたい人へ

昭文社

中央公論新社

小倉 董子 著

橋谷 晃 著 山と溪谷社

西野 淑子 著 大和書房

お盆の開館時間について

小川図書館、玉里図書館 8月13日(水)～15日(金) 午後5時で閉館になります。

美野里公民館 8月14日(木)、15日(金) 午後5時で閉館になります。

羽鳥ふれあいセンター 8月13日(水)～15日(金) まで休館になります。

小美玉市図書館・図書室カレンダー

8月						
日	月	火	水	木	金	土
					1	2
3	4	5	6	7	8	9
10	11	12	13	14	15	16
17	18	19	20	21	22	23
24	25	26	27	28	29	30
31						

9月						
日	月	火	水	木	金	土
	1	2	3	4	5	6
7	8	9	10	11	12	13
14	15	16	17	18	19	20
21	22	23	24	25	26	27
28	29	30				



- * は小川図書館・玉里図書館・ふれあいセンターの休館日です。
- * は美野里公民館の休館日です。
- * は全館休館です。
- * は小川・玉里図書館が図書整理のため休館です。
- * は玉里図書館・美野里公民館・ふれあいセンターの休館日です。(小川図書館は開館)

開館時間

- 小川図書館 全日 9:30～20:00
- 玉里図書館 全日 9:30～20:00
- 美野里公民館図書室 全日 9:30～22:00
- 羽鳥ふれあいセンター 全日 9:30～22:00

おはなしの会

小川図書館

小川図書館 2階 多目的室

- ・8月 9日(土) 10:30～
- ・8月23日(土) 10:30～
- ・9月13日(土) 10:30～
- ・9月27日(土) 10:30～

どなたでも参加いただけます。ぜひお越しください。

玉里図書館

生涯学習センター(コスモス)1階 和室

- ・8月 9日(土) 10:30～
- ・9月13日(土) 10:30～

美野里公民館図書室

美野里公民館 2階 講座室

- ・8月23日(土) 10:30～
- ・9月27日(土) 10:30～

<移動図書館ふれあい号運行予定表>

Aコース

8月7日・21日 9月4日・18日

巡回場所		時間
小川 玉里	玉里保育園前	9:30～10:00
	老人ホームハートワン駐車場	10:45～11:10
	野田官舎前 石崎商店駐車場	11:20～11:50
美野里	十二所公民館前	13:30～14:00
	ミーム保育園(羽鳥東)駐車場	14:15～15:00
	エコス美野里店 駐車場	15:10～15:30

Bコース

8月14日・28日 9月11日・25日

巡回場所		時間
小川 玉里	清風台団地中央公園前	10:30～11:00
	ケアハウスほうせんか駐車場	11:10～11:40
	北浦団地公民館前	13:15～13:45
美野里	江戸住宅コミュニティセンター前	13:55～14:25
	小美玉敬愛の杜 駐車場	14:45～15:20



～ 腎臓（じんぞう）病 ～ （その3）

お知らせ版4月号・6月号に続いて今回は腎不全の具体的な検査についてお話します。
腎不全時の具体的な検査は、一般的には画像検査、尿検査、採血検査です。

腹部超音波 や 腹部CT（画像検査） にて腎臓のサイズを確認し、小さくなっている場合には、慢性的な腎機能障がいがあったものと判断されます。逆に大きくなっている場合は、糖尿病や急な炎症が起きていることが考えられます。

尿検査 では、尿蛋白、尿潜血の有無を確認します。特に尿蛋白が多い方は腎不全となるリスクが高いことが知られており、厳密な血圧管理、塩分・蛋白の食事制限が必要です。

採血検査 では、①クレアチニン、eGFR（推算糸球体濾過量）で大まかな腎機能障がいの程度を確認し、②カリウム、ヘモグロビン値によって合併症である高カリウム血症と貧血の有無を確認いたします。

クレアチニンは、正常では、おおよそ 1 mg/dL 以下です。筋肉量によって上昇するため、筋肉の多い若年男性の場合、1 を超すこともあります。反対に、筋肉の少ない方で 1 になっている場合には、腎機能障がいがあるものと判断いたします。筋肉量によって変化してしまう値のため、それを踏まえて日本人用に計算されたものが eGFR で、90 以上が正常とされます。

クレアチニン 8 以上、または eGFR 8 以下が、茨城県での血液透析導入の基準となりますので、腎機能障がいがある方はご注意くださいと幸いです。

小美玉市医療センター 総合診療科医 丸山浩史（東京医科大学茨城医療センター腎臓内科助教）

【日本内科学会認定内科医】 ※毎週金曜日（午前）の診療を担当

【指定管理者：医療法人財団 古宿会】

小美玉市医療センター

泌尿器科 の診療をはじめました 【担当医：和田郁生】

月・水・木曜日 午前（9：00～12：00）/ 午後（14：00～17：00）

精神科 の診療をはじめました 【担当医：市来真彦（非常勤）】

第2・第4火曜日 午後（14：00～17：00）

【問い合わせ】

小美玉市医療センター（指定管理者医療法人財団古宿会） ☎：58-2711

医療保険課 地域医療推進係 ☎：48-1111（内線1107）

“市民の皆様の疾病予防と健康に役立つために”

小美玉市医療センター 医療講演 のお知らせ

腰痛になりやすい人とは？ 腰ってどうして痛くなる？

申込不要

参加無料

質問自由

そもそも腰が痛くなるのはなぜでしょうか？
腰に痛みがあるとき、身体で何が起きているの
かを知ることが、腰痛予防に繋がります。
今回の医療講演では、腰痛になりにくい生活習
慣の講演をいたします。
皆さまの参加をお待ちしています。

と き 平成26年8月8日（金）

12時30分から ※講演は、30分程度を予定しています。

と ころ 小美玉市医療センター 『受付前待合ホール（1階）』（中延651-2）

講 師 小美玉市医療センター リハビリテーション科
理学療法士 山本達也（やまもと たつや）

医療講演のお問合せ先

小美玉市医療センター

☎58-2711

いたずら電話にご注意ください！！

職員を装った男性からエイズ検査や婦人科健診等の問い合わせと称したいたずら電話がありました。

健診等に関することは、小美玉市の保健師等（女性）がご連絡いたします。

男性職員が、プライバシーに関する質問をすることはありませんので、男性からかかってきた電話にはご注意ください。

【電話があったときの対応】

- ①すぐに質問に答えないでください。
- ②「折り返し電話する」と言い、どこの保健所または保健センター等なのか、担当課名、本人の氏名、電話番号等相手が名乗る機関の連絡先を聞き出しメモして下さい。
- ③聞いた電話番号がその通りかどうか、エイズ検査や婦人科健診などを電話調査しているか、保健センター等にお問い合わせください。

○女性の職場にかかってきたときは、仕事関係の電話でなければ、「どのようなご用件ですか？」と聞きなおして①～③の対応をしてください。

いたずら電話をうけたときの

【連絡・相談先】*女性職員をご指名ください。

①市保健センター等

四季健康館 ☎ 48-0221

小川保健相談センター ☎ 58-1411

玉里保健福祉センター ☎ 48-1111（内線 3310・3311）

②石岡警察署 ☎ 28-0110

③茨城県警女性安心パートナー ☎ 029-301-8107

茨城県警県民安心センター # 9110 または 029-301-9110



～ 20歳以上の市民の皆様へ～

健康・食育に関するアンケート調査へのご協力をお願い

日頃から市健康づくり行政にご協力いただき、厚くお礼申し上げます。

市では、今後の健康づくり施策や「小美玉市健康増進計画・食育推進計画」2次計画を策定するため、市民の皆様にはアンケート調査を実施することとなりました。

つきましては、ご多忙中とは存じますが、調査の趣旨をご理解いただき、アンケート調査がお手元に届いた際には、調査へのご協力をお願い申し上げます。

1. 調査対象者 小美玉市在住の20歳以上の方のうち、住民基本台帳から無作為に抽出した約1500人
2. 調査票郵送予定 平成26年7月下旬
3. 調査期間 平成26年8月8日【金】まで
4. 返却方法 同封の返信用封筒に入れ投函

◆留意事項

- ◎ このアンケート結果は、健康増進計画・食育推進計画の策定や今後の健康づくり行政の資料として、活用させていただきます。
- ◎ アンケートの回答・返送は、無記名でお願い致します。
- ◎ アンケートに関するお問い合わせは、健康増進課までお願い致します。

◆連絡先

小美玉市保健衛生部健康増進課

四季健康館 ☎：48-0221

担当：健康推進・食育推進係（内線 4001・4003）

9月のほけんがいで

●母子保健事業

とき	ところ	事業名(受付時間)	対象者
5 金	玉里保健福祉センター	育児相談(9:30~11:00)	乳幼児と保護者
7 日	玉里保健福祉センター	ハローベビー教室:育児編(9:15~9:30)	妊婦及びご家族
9 火	四季健康館	10か月児相談(9:30~10:00)	美野里(平成25年10月~11月生)
10 水	四季健康館	2歳児歯科健診(13:00~13:30)	美野里(平成24年3月~5月生)
17 水	小川保健相談センター	1歳6か月児健診(13:00~13:30)	小川・玉里(平成25年1月~2月生)
19 金	四季健康館	3歳児健診(13:00~13:30)	美野里(平成23年3月11日~4月生)
30 火	玉里保健福祉センター	4か月児健診(13:00~13:30)	小川・玉里(平成26年4月~5月生)

●成人保健事業

とき	ところ	事業名(受付時間)	対象者
1 月	玉里保健福祉センター	子宮頸がん・乳がん検診(12:15~13:00)	受診予約済みの方(受診券をお持ちの方)
2 火			
3 水	小川保健相談センター	総合健診(7:00~10:30)	受診予約済みの方(受診券をお持ちの方)
4 木			
4 木	四季健康館	こころの健康相談(9:30~11:00)	希望者※要予約
8 月	四季健康館	子宮頸がん・乳がん検診(12:15~13:00)	受診予約済みの方(受診券をお持ちの方)
10 水	小川保健相談センター	総合健診(7:00~10:30)	希望者※要予約
11 木	四季健康館	こころのデイケア(9:30~10:00)	希望者※要予約
12 金	四季健康館	子宮頸がん・乳がん検診(12:15~13:00)	受診予約済みの方(受診券をお持ちの方)
16 火	小川保健相談センター	住民健診(9:30~11:30、13:30~15:00)	申し込み不要 希望者は直接健診会場にお越しください。
18 木	小川保健相談センター	こころのデイケア(9:30~10:00)	希望者※要予約
18 木	四季健康館	子宮頸がん・乳がん検診(12:15~13:00)	受診予約済みの方(受診券をお持ちの方)
19 金	小川保健相談センター	子宮頸がん・乳がん検診(12:15~13:00)	受診予約済みの方(受診券をお持ちの方)
24 水	四季健康館	住民健診(9:30~11:30、13:30~15:00)	申し込み不要 希望者は直接健診会場にお越しください。
25 木			
25 木	玉里保健福祉センター	こころの健康相談(9:30~11:00)	希望者※要予約
28 日	小川保健相談センター	子宮頸がん検診(12:15~13:00)	受診予約済みの方(受診券をお持ちの方)
29 月	四季健康館	子宮頸がん・乳がん検診(12:15~13:00)	受診予約済みの方(受診券をお持ちの方)
30 火			

●大広間健康相談・健康教室開催

とき	ところ	内容
9 火	四季健康館	シルバーリハビリ体操
10 水		
11 木		
12 金		

排水設備主任技術者試験および受験者講習会のお知らせ

【試験日】

10月22日(水) 13:30~15:30 ※受付開始は12:30~

【受験者講習会】

9月19日(金) 13:30~16:30

【会場】

水戸プラザホテル(水戸市千波町2078-1) ☎:029-305-8111

【申込締切】

8月15日(金) 小美玉市役所下水道課(小川総合支所) 必着

【手数料】

受験手数料 : 2,000円 講習会手数料 : 2,000円 (計4,000円)

【その他】

受験資格、申込書については、下記までお問い合わせください。



【問い合わせ】
【申し込み】

都市建設部下水道課業務管理係(小川支所内) ☎:48-1111 (内線2121・2122)

ちょっとそこまで 行ってみよう



第27回那珂湊海上花火大会 ひたちなか市

那珂湊漁港で行われる、県内最大規模を誇る海上花火大会です。那珂湊名物水中スターメインは必見。漁港の特性を存分に活かした、光と水の共演をお楽しみいただけます。

- 【日時】 8月12日(火)
- 【場所】 那珂湊漁港
- 【主催】 那珂湊海上花火大会実行委員会
- 【後援・協力等】 ひたちなか市
- 【問い合わせ】 那珂湊海上花火大会実行委員会
☎ : 029-263-7811



第20回ひたちなか祭り・花火大会 ひたちなか市

交流とふるさと意識の高揚、賑わいの創出および本市のPRを図ることを目的とした市民交流事業です。初日は陸上自衛隊勝田駐屯地において花火大会が開催されます。フィナーレを飾るメロディ付きジャンボスターメインは圧巻で、日本最高峰の芸術をお楽しみいただけます。本祭りでは市政20周年を記念した内容で、市民による手作りのお祭りとして、山車・神輿の巡行やダンスパレードをはじめ様々なイベントを予定しています。

- 【日時】 8月16日(土)・17日(日) ※花火:16日(土)
- 【場所】 JR勝田駅東口周辺市街区域
- 【主催】 第20回ひたちなか祭り実行委員会
- 【後援・協力等】 ひたちなか市、ひたちなか市観光協会
- 【その他】 公式サイト: <http://www.hitachinaka-fes.com/>
- 【問い合わせ】 ひたちなか祭り実行委員会
☎ : 029-272-0540

8月・9月の漏水修理当番

平日の漏水当番については、お客様センター(☎36-8811)までお問い合わせください。

当番日	小川地区・美野里地区		当番日	小川地区・美野里地区		玉里地区
	当番業者名・連絡先			当番業者名・連絡先		連絡先
8月 2日	(有) 清司工務店	☎ 48-2389	9月 6日	(株) オカザキ	☎ 46-3930	湖北水道企業団 ☎ 24-3232
8月 3日	(株) 美野里建設	☎ 47-0780	9月 7日	(有) 宮川建設	☎ 48-1709	
8月 9日	(有) 重藤建設	☎ 53-0448	9月13日	(有) 大和田建設	☎ 48-3351	
8月10日	(有) 共立建設	☎ 36-8015	9月14日	(株) 小林工業	☎ 48-2375	
8月13日	(株) 小林工業	☎ 48-2375	9月15日	倉田電気商会	☎ 58-2909	
8月14日	倉田電気商会	☎ 58-2909	9月20日	(株) スズヤ	☎ 46-0007	
8月15日	(株) 川名工務店	☎ 46-0305	9月21日	(株) 内藤工務店	☎ 58-2050	
8月16日	(有) 広瀬商事	☎ 53-0833	9月23日	(有) 尾形工務店	☎ 58-1701	
8月17日	(株) クボタ総建	☎ 46-0006	9月27日	(株) 内田工業	☎ 54-0041	
8月23日	(株) 常陸開発工業	☎ 49-1466	9月28日	興和工業(株)	☎ 49-1103	
8月24日	中村工業(株)	☎ 58-3025				
8月30日	(有) 山口水工	☎ 58-0129				
8月31日	金藤水道工事店	☎ 48-4440				

県や国等のお知らせ

第4回ボイラー取扱技能講習を実施します

【日 時】

9月13日(土) 9:00~17:00 (昼休み:40分)

9月14日(日) 9:00~18:05 (昼休み:40分)

※昼食を持参願います。

【会 場】

茨城県 JA 会館分館2F (水戸市梅香 1-5-5)

【受付期間】

9月1日(月)~9月5日(金) 9:30~16:30

【定 員】60名 (定員になり次第、締め切り)

【受講料】11,880円 (テキスト代別)

【申込方法】

●顔写真1枚 (たて25mm×よこ20mm)

◎直接持参する場合

申込用紙をウェブサイトからダウンロードし、申込用紙と受講料、教材費を下記問い合わせ先までご持参ください。

◎郵送の場合

①申込書・受講料・教材代を現金書留で送付してください。

②郵便振替希望者は振替用紙を送付します。

③会員事業所等は、請求書による代金振込ができます。

※代理人の申込はできますが電話ではできません。また、郵送は申込期日前でも受理します。

【問い合わせ】日本ボイラ協会 茨城支部

〒310-0022 水戸市梅香 1-5-5

茨城県 JA 会館分館3階

☎: 029-225-6185

FAX: 029-225-6509

小美玉市管内における火災・救急出場件数

平成26年火災発生・救急出場件数

区 分	6月中	累 計
火 災	2	11
救 急	156	926
急 病	94	605
交通事故	19	99
一般負傷	16	112
その他	27	110

*AEDの使用法を含めた救急講習会等および防火教室について、随時各消防署において受け付けを行っていますので、受講希望者は下記までご連絡ください。

連 絡 先

- ◇小川消防署 58-4611
- ◇美野里消防署 48-2266
- ◇玉里消防署 58-0555

船舶免許更新失効講習会を実施します

【日 時】8月12日(火) 9:00~

【場 所】潮来ホテル ☎: 0299-62-3130

【必要書類】

・船舶免許コピー 1枚

・写真(たて4.5cm×よこ3.5cm) 2枚

・住民票(本籍地記載) 1枚

【料 金】

11,000円(更新)

16,000円(失効)

【申込方法】必要書類を添えてお申し込みください。

【申込締切】7月29日(火)

【問い合わせ】

水郷ボートサービス(株) ☎: 0299-63-1231

霞ヶ浦の通信簿 採点者募集!

霞ヶ浦の公園などを巡り、霞ヶ浦の「川の通信簿」を作ります。「川の通信簿」は、国土交通省において、これからの霞ヶ浦の保全や整備を考えるための重要な資料となります。以下のとおり採点者を募集します。

【対 象】どなたでも(小学生以下は保護者同伴)

【日 時】

8月26日(火) 10:00~17:00

8月27日(水) 10:00~17:00

【場 所】霞ヶ浦周辺(バスで移動しながら採点)

【集合・解散場所】

8月26日(火) 国土交通省関東地方整備局霞ヶ浦河川事務所

8月27日(水) 霞ヶ浦総合公園駐車場

【募集人員】各回20人先着順

(26日、27日の両日参加も可能です。)

【参加費】無料

【申込方法】電話またはファックス

(住所、氏名、連絡先、人数を記入)

【締め切り】8月8日(金) 17:15まで

※応募者の参加通知は8月19日(火)までに通知予定

【問い合わせ・申込先】

国土交通省関東地方整備局霞ヶ浦河川事務所調査課

☎: 0299-63-2415

FAX: 0299-63-2495

石岡警察署からのお知らせ

6月末現在の小美玉市内の事故発生状況
(前年比)

○発生件数 79件(+6)

○死者数 0名(-1)

○負傷者数 106名(+9)

○物損件数 545件(+4)

※平成26年1月1日からの累計件数

行政書士無料相談会

【開催日】 8月19日(火) 13:00~16:00
予約は不要です。(受付順)

【場所】 市役所本庁舎 1階ロビー

【相談内容】 遺産分割・相続・遺言関係の相談や土地活用、国籍、各種契約などに関すること
(必要に応じ、行政書士以外の専門家、専門機関の紹介なども行います)

【相談員】 茨城県行政書士会水戸支部 会員

【問い合わせ】 水戸支部事務局 木村 ☎:029-251-3101

対話の日

より豊かで魅力あるまちづくりのための意見を、市長に直接お話ししてみませんか？

と き 7月30日(水) 10:00~12:00
ところ 本庁1階 相談室

※対話は1人30分程度でお願いします。
※事前にご予約をお願いします。

【問い合わせ】 市長公室 秘書広聴課 広報広聴係
☎:48-1111 内線1212

行政相談

国の仕事に関する苦情・要望などの相談を伺います。
相談は無料で秘密は厳守されます。予約は不要です。

8月19日	13:30~15:30 玉里総合支所 2階 相談室 大山 進 相談委員
8月20日	13:30~15:30 小川総合支所 1階 会議室 村尾 貴 相談委員
8月21日	13:30~15:30 小美玉市役所 1階 相談室 石崎 渡 相談委員

【問い合わせ】 市長公室 秘書広聴課 広報広聴係
☎:48-1111 内線1212

心配ごと相談

悩んでいること、困っていることなどがありましたら、お気軽にご相談ください。

相談は無料です。

相談内容：健康、医療、教育、福祉、財産等について
※は弁護士が相談に応じます。事前にご予約ください。

【時間】 13:30~16:30 (お一人様20分)

9月17日 10月15日※	社会福祉協議会小川支所 ☎:58-5102
9月3日 9月24日※	社会福祉協議会美野里支所 (四季健康館内) ☎:36-7330
9月10日※ 10月1日	社会福祉協議会本所 ☎:37-1551

8月

休日診療当番医 (外科)

◆受付 9:00~11:30・13:00~15:30

日	場 所	住 所	電話番号
3	石岡市医師会病院	大砂 10528-25	22-4321
10	石岡市医師会病院	大砂 10528-25	22-4321
17	石岡市医師会病院	大砂 10528-25	22-4321
24	山王台病院	東大橋 4-1-38	26-3130
31	府中クリニック	府中 5-11-1	22-2146

8月

緊急診療 (内科・小児科)

緊急診療 (石岡市医師会病院内) 23-3515

休日	3・10・17・24・31 ◆受付 9:00~11:30 13:00~15:30
	夜間 2・3・9・10・16・17・23・24・30・31 ◆受付 18:00~21:30

8月の納税・納付

～税や料金などの納付は口座振替が便利です～
口座振替は納付忘れや納付場所に行く手間が省けます

・市県民税 第2期

・国民健康保険税 第4期

・介護保険料 第3期

・後期高齢者医療保険料 第2期

(※納期限は、9月1日です)

人口と世帯数 (平成26年7月1日現在)

人 口	52,991人 (ー 68)
男	26,844人 (ー 25)
女	26,147人 (ー 43)
世帯数	20,201戸 (ー 37)

()は前月比

※住民基本台帳法の改正により、平成24年9月から外国人住民も含んだ数値になっています。

携帯電話から市政情報をご覧になれます。

<http://www.city.omitama.lg.jp/m/>

24 平成26年7月24日 お知らせ版

次回お知らせ版9月号の発行日は8月28日(木)です。



〈編集・発行〉小美玉市役所秘書広聴課

☎ 0299-48-1111 内線1212



この広報紙は、環境に優しい大豆インキで印刷しています。